



彩の国 だより



昭和に思いをはせて

【特集】



▲昭和の横丁や商店街を再現した「全国ご当地グルメコート「大宮横丁」」(JR大宮駅構内)

広報課からみなさまへ

今や空前の「昭和レトロ」ブーム。県内には、昭和を感じさせるレジャー施設や当時から変わらない町並みが残っている場所も。懐かしい、だけど新しい。昭和に思いを巡らせて、当時の世界に浸ってみませんか？



詳しくは中面をご覧ください

埼玉県【公式】Instagram

フォローしてね♪ /



「彩の国だより」などで紹介した情報に加えて、埼玉県をさらに好きになる新情報を発信中！

今月の読者プレゼント



★写真はイメージです

年表を Pick up!

★太字は埼玉の出来事



「埼玉の昭和の出来事」
(高度経済成長期以降)

暮らしをのぞいてみよう!

衣



戦後は、アメリカ文化の大きな影響を受け洋服が一般的に。ヘアスタイルなども多様化していきました。

食



高度成長期以降は外食ブームとなり、県内でもファミリーレストランやファストフード店が続々と登場しました。

住



各家庭に「三種の神器(白黒テレビ・洗濯機・冷蔵庫)」、続いて「新・三種の神器(3C:カラーテレビ・クーラー・自動車)」が普及しました。

タイムスリ

日本の元号の中で、最も長大戦から終戦、GHQによる激動の約60年間でした。埼玉の、当時の様子を見てみ

*昭和元(1926)~昭和64(1989)年

昭和30年~ (1955)

昭和の大合併

「平成の大合併」という言葉を覚えている人も多いと思いますが、実は、昭和にも市町村の大合併がありました。終戦直後、県内には323の市町村があり、昭和36(1961)年までに95市町村に再編。埼玉県は戦後の約30年間で人口が2.5倍近く増加し、同47(1972)年には県内38市となり、市の数では北海道・大阪府を抜き全国1位となりました。



埼玉都民

人口増加に対応するため、昭和30年代から大規模な団地が各地に作られました。当時、国内最大の約5,900戸入居可能な「草加松原団地」をはじめ、「武里団地」(春日部市)や「みさと団地」(三郷市)などが代表的です。これらの団地に合わせて鉄道の駅も開設され、東京へ通勤する人々が暮らし始めました。



①-④: 埼玉県立文書館収蔵 埼玉新聞社撮影戦後報道写真

31年 川口で東京オリンピックの聖火台(炬火台)が製造



32年 経済白書「もはや戦後ではない」7月



33年 12月 東京タワー完成

34年 1月 日米安全保障条約・地位協定調印 「三種の神器」が普及



35年

36年 1月 県人口250万人突破

37年 12月 草加松原団地入居開始

38年

昭和40年~ (1965)

39年 10月 聖火リレー 県内入り 6月



10月 東海新幹線開通 東京オリンピック

40年 11月 東京パラリンピック

41年 10月 県人口300万人突破

5月 県政広報紙「さいたまけん」創刊



遊んで食べて 昭和を感じるスポットへ

休日のお出掛けに足を運んでみてはいかが?



昭和レトロな温泉銭湯 玉川温泉 無料招待券(2枚)を5人にプレゼント。詳細は7ページの「クイズ&プレゼント」をご覧ください。

西武園ゆうえんち(所沢市)

今や、埼玉の「昭和レトロ」スポットの代名詞。昭和の熱気あふれる体験やアトラクションを思いっきり楽しめます。

TEL 04-2929-5354
★西武園ゆうえんち駅下車すぐ



玉川温泉(ときがわ町)

全国でも有数の高pH値のアルカリ性単純温泉。1960年代をイメージしてつくられた日帰り温泉で、至る所から昭和を感じさせる雰囲気漂います。

TEL 0493-65-4977
★武蔵嵐山駅からバス(十王堂前)下車徒歩15分



番場通り(秩父市)

秩父神社の参道として石畳みが敷き詰められた通り。食堂やカフェ、煙草屋、肉屋など昭和レトロな雰囲気たっぷりの建物を眺めながら散策を楽しんで。

問 秩父市観光課
TEL 0494-25-5209
★御花畑駅下車徒歩3分



いざ、昭和へ



く続いた「昭和」*。第2次世界占領、高度経済成長期など、玉ではどんなことが起きていましょう。



オリンピックと国体

昭和39(1964)年10月10日から24日まで開催された東京オリンピック。埼玉県内では射撃、サッカー、ボートなどの競技が行われ、テレビの普及もあって大きく盛り上がりました。16のまが玉からなる「県章」は、オリンピック開催に際して作られたものです。

3年後の同42(1967)年には国民体育大会(国体)が埼玉で開催され、県歌が歌われました。同大会は夏・秋ともに埼玉の総合優勝。オリンピックと国体を通して、県内のスポーツ施設や交通網の整備が進みました。

県章



▲まが玉を円形に配置したデザインは、「太陽」「発展」「情熱」「力強さ」を表している

県歌

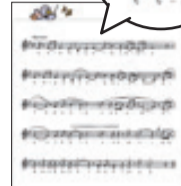

「聴いてみよう!」



▲国体開催にあたり、県歌を制定(作詞:岸上のぶを、補作:神保光太郎、作曲:明本京静)

column

聖火台(炬火台)はメイド・イン・川口

東京オリンピックのメイン会場だった旧国立競技場の聖火台は、鋳物の街として知られる川口市の鋳物師(いもじ)鈴木萬之助・文吾親子らが製作。今はその第1号機が川口市の青木町平和公園に展示されています。



なぜ

11月14日が「県民の日」?

明治4(1871)年、廃藩置県とその後の統廃合により、同年11月14日(旧暦)に「埼玉県」が誕生しました。それからちょうど100年目に当たるのを記念し、昭和46(1971)年11月15日に記念式典が行われ、11月14日を「県民の日」としました。当時から公立の小・中・高等学校は休みとされており、県内各地で協賛イベントなどが行われています。

栗原浩知事▶



9~10月 埼玉国体 (第22回国民大会)

42年

43年

県人口 350万人突破 1月

44年

45年

3月 大阪万国博覧会

46年

2月 札幌オリンピック

47年

5月 沖縄返還協定発効

48年

9月 日中国交正常化

49年

昭和 50年~ (1975)

11月 埼玉百年記念式典 県民の日制定 東北・上越新幹線起工式

10月 オイルショック

埼玉百年記念事業の一環として昭和46(1971)年に開館

もっと学ぼう

県立歴史と民俗の博物館

埼玉の歴史・民俗・美術工芸に関する資料を収集・保管し、調査研究の成果を展示公開・情報発信している博物館。県民の学習活動や交流の場としても活用されています。

入場無料の体験学習ゾーン 昭和の原っぱ

昭和30~40年代のノスタルジックな雰囲気再現した屋外施設。けん玉やベーゴマ、フラフープなど昔の遊びが体験できます。

開館時間 午前9時~午後4時30分(入館は午後4時まで)

休館日 月曜(祝日・振替休日、ゴールデンウィーク中・県民の日を除く)、年末年始 ★臨時休館あり

TEL 048・645・8171 ★大宮公園駅下車徒歩5分

入館料 常設展300円 企画展400円 特別展600円

(高校生・学生は半額、中学生以下は無料)



知事コラム

「昭和レトロ」の世界へ

近年ブームになっていると言われる「昭和レトロ」という言葉をご存じでしょうか。

昭和レトロブームは、昭和時代、特に高度経済成長期(昭和30~50年代が中心)の温かみのある雰囲気やノスタルジーが再評価され、昭和の映画、音楽、建物、ファッション、雑貨、デザインなどが再び注目を集めている現象です。

メディアや学校の授業などで当時を知った若い人たちが、「かわいい」、「エモい」、「映える」といった「令和の視点」で昭和の文化、生活様式の魅力や特徴に興味を持っています。昭和の雰囲気を斬新で未体験なのに何となく懐かしい、そんな世界として捉えてくれているようです。

一方で、私たち昭和を生きた世代にとっては、便利なテクノロジーに囲まれ、人と人の関わり方も変化しつつある現代と比較して、懐かしい思い出を呼び起こします。私も、柔道教室の帰り道、バス停までの途中にある駄菓子屋に立ち寄るのが何よりも楽しみで、きなこ棒の当たりが出る幸せを噛みしめたものでした。

昭和レトロを通して、当時を知る人も知らない人も同じイメージを共有することができ、世代間のコミュニケーションが生まれます。

また、外国人の方にも、昭和らしい物や町並みは日本的な風景の一つとして好まれているように思われます。

昭和レトロを楽しめる埼玉県の施設としては、県立歴史と民俗の博物館があります。本県の歴史・民俗・美術工芸に関する資料を収集・保管して総合的な調査研究を行い、その成果を展示・情報発信しています。古代から現代までの通史的な展示や本県に関する民俗や美術工芸の展示、時期によってさまざまな特別展・企画展、講座、体験学習などを開催しており、昭和の時代を感じることでできる「昭和の原っぱ」もあります。

皆さまもぜひ、埼玉県が歩んだ「昭和」を感じられるスポットを巡ってみてください。



知事の日常業務はこちらからご覧いただけます▶



埼玉県知事 大野元裕



5/31(金) は自動車税(種別割)の納期限です

4月1日(月)現在、
車*を所有している人へ

5月中旬ごろ、車検証に記載の住所に納税通知書が届きます。期限内に納税をお願いします。
*軽自動車やバイクなどは、市町村の軽自動車税(種別割)が課税されます

納税通知書の送付先や税額の確認、納期限までの納税が困難な場合など、お問い合わせは自動車税コールセンターへ。

問 自動車税コールセンター
TEL 0570・012・229

受付時間 平日 午前8時30分～午後5時15分

NEW! 自動車税チャットボット



自動車税(種別割)に関するお問い合わせに24時間365日自動応答機能でお答えします。
★システムメンテナンス日を除く



納税はキャッシュレスで!

自宅などから簡単に納税できます

スマホ決済アプリ
納税通知書の「eL-QR」をスマホ決済アプリで読み取って納税
▲詳細はこちら

eL-QR読み取りで納税できるアプリ



地方税お支払サイト
クレジットカード、インターネットバンキングなどで納税
▲詳細はこちら

納税について詳細は

埼玉県 納税の方法 検索

Pay-easy



★納税通知書や納付書に「Pay-easy」マークが記載されている場合のみ

インターネットバンキングやATM(ペイジー対応型)で納税

現金

コンビニエンスストア、MMK*設置店(ドラッグストア、スーパーマーケット等)、金融機関、県税事務所・自動車税事務所などで納付

*バーコードを読み取ることによって
収納手続きを行う、(株)しんきん
情報サービスが提供している端末

注意! 自動車税事務所の各支所窓口(大宮、熊谷、所沢、春日部)では納税できません

障害者のための減免申請

県税事務所・自動車税事務所(支所を含む)の窓口の他、郵送や電子申請でも受け付けています。

申請期限 5月31日(金)消印有効

申請先などの詳細は

★期限後でも申請できますが、減免される税額は、申請した日の翌月からの月割り額となります

埼玉県 自動車税 減免 検索

「自動車税納めてプラス!」キャンペーン

自動車税(種別割)を期限までに納付し、領収証書等を協賛店で提示すると、割引などのサービスが受けられるキャンペーンを実施しています。



▲協賛店などの詳細はこちら

知っておこう! 食中毒予防の心得

問 県食品安全課 TEL 048・830・3611

暖かくなると食中毒菌が増殖しやすくなります。安全・安心な食生活のため、食中毒予防 **つけない** **ふやさない** **やっつける** の3原則を徹底しましょう。

買い物

保冷バッグや保冷剤を活用

ふやさない



食中毒菌の多くは10~50℃で増殖します

保存

持ち帰ったらすぐに冷蔵庫や冷凍庫へ!

ふやさない



調理

こまめにしっかり手洗い

つけない

生の肉や魚を調理する際は、専用の包丁・まな板を使用するか、使用後によく洗浄・消毒する

つけない

加熱が必要な食材には十分に火を通す

やっつける



特に注意

肉はよく焼いて食べよう!

たとえ新鮮であっても、生の肉やよく焼けていない肉を食べると、食中毒を起こすことがあります。特に、子供や高齢者など抵抗力の弱い人は重症化しやすいため、注意が必要です。



ポイント

- 中心温度75℃以上で1分以上加熱する
- 焼く用・取り分け用のトングと、食べる用の箸を使い分ける

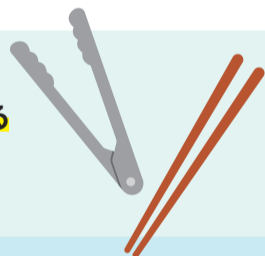

その電話、信じて大丈夫?!

特殊詐欺に注意!

手口を知っていても、多くの方が被害に遭っています。被害者の約9割が65歳以上*。ほとんどが自宅の固定電話に掛かってきた犯人からの電話に出たことがきっかけです。被害を防ぐために最も有効な「犯人と話をしない」環境を作りましょう。

*令和5年中暫定値・県警特殊詐欺総合対策本部調べ

よくある手口

オレオレ詐欺

親族、警察官、弁護士などを装い、親族が起こした事件・事故に対する示談金等を名目に金銭等をだまし取る。

還付金詐欺

市役所や銀行の職員を装い、「ATMで保険料の還付金を受け取れます」などと言ってATMを操作させ、犯人の口座に送金させる。

埼玉県警察では、65歳以上の応募者を対象に「留守番電話設定テスト」を行っています。

★県警察本部から掛ける2回の電話に、「留守番設定」で「途中で出なかった人」が合格

詳しくは、県警ホームページから

埼玉県警 特殊詐欺 検索

被害に遭わないために

在宅中でも留守番電話設定!

- 電話の相手や用件を確認してから、折り返し電話をする
- ナンバーディスプレイや、防犯機能付き電話機を設置する



犯人は、声を録音されることを嫌います

電話に出ってしまったら

お金の話が出たら一度電話を切り、家族や身近な人に相談する

やめられない?

5月14日~20日は「ギャンブル等依存症問題啓発週間」

それはギャンブル等依存症かも

ギャンブル等依存症はギャンブルをやめたくてもやめられない状態になる精神疾患で誰でもなり得ます。気付いたら、すぐ身近な相談窓口にご相談ください!

問 県疾病対策課 TEL 048・830・3565

セルフチェック!

2個以上当てはまる場合はギャンブル等依存症の可能性がります。

- 予算や時間の制限を決めない。決めても守れない
- 勝った分を「次のギャンブルに使う」と考える
- ギャンブルをしたことを隠す
- 負けたときに、すぐに取り返したいと思う



ひとりで抱え込まず、誰かに相談しましょう! /

主な相談窓口

さいたま市にお住まいの人

さいたま市以外にお住まいの人

さいたま市こころの健康センター

県立精神保健福祉センター

TEL 048・762・8548

TEL 048・723・6811 (来所相談は要予約)

午前9時~午後5時(土日祝休日除く)

午前9時~午後5時(土日祝休日除く)



▲その他の相談窓口はこちら

「バラのまち」
伊奈町

絵画のような

美しいバラの世界へ

一面に広がる色とりどりのバラを見に行きませんか。

問 伊奈町元気まちづくり課 TEL 048-721-2111(代)

行ってみよう!!
バラまつり



▲詳細はこちら

400種5,000株のバラが咲き誇る県内最大のバラ園。花苗販売や地元特産品の販売、ステージイベントなど盛りだくさん!

- 場所** 伊奈町制施行記念公園(伊奈町小針内宿732-1)
★内宿駅下車徒歩10分
- 開催期間** 5月3日(金・祝)~31日(金)
午前9時~午後6時
★開花状況などにより変更する場合あり
- 出店時間** 午前10時~午後4時
- 費用** 1日券350円、シーズン券500円

問 (一社)伊奈町観光協会 TEL 048-724-1055

ここで見られない!?!
伊奈町オリジナルバラ品種

イナ姫

秋まで咲き続ける可愛いピンクのツルバラ



イナローズ

開花につれて花形がアンティーク調へと変わっていく深紅の大輪花

伊奈の月

町制施行50年を記念して作られた淡い黄色の中輪花

伊奈町で今年開催!/
ばら制定都市会議(ばらサミット)

「ばら」を市町村の花に制定または「ばら」が広く住民に愛好されている地方公共団体で構成される会議。全国で29の市町が加盟しており、県内では伊奈町が唯一の加盟都市(令和6年5月現在)。

日程 5月11日(土)、12日(日)

問 ばら制定都市会議伊奈 実施本部
(事務局:伊奈町都市計画課)

TEL 048-721-2111(代)



行くなら電車がお得!!
伊奈バラまつり
フリーきっぷ

ニューシャトル1日フリー乗車券とバラ園の入場料がセットに。通常の1日フリー乗車券よりもさらにお得です!

- 発売期間** 5月上旬~下旬
★バラまつりの開催期間に発売するため、開花状況などにより変更する場合あり
- 発売場所** 大宮駅・鉄道博物館駅・加茂宮駅・東宮原駅の窓口
★自動券売機での発売はなし
- 費用** 大人950円 小児*330円
*6~12歳(小学生)

問 埼玉新都市交通(株) TEL 048-722-1279

バラ好きの集まり!

バラ栽培ボランティア 伊奈町バラマスターズ

バラの栽培ボランティア活動を通じて、町の花「バラ」の魅力を皆さんに伝えています。

コメント

伊奈町主催のバラ栽培講習会(全15回/年)の修了生がメンバーです。伊奈町と近隣市を中心に、県内各地から約70人が参加しています。

一部のバラ園の草取り、バラの剪定などが主な活動ですが、年1回バス研修旅行も実施して、日々変化するバラの育て方を勉強しています。バラまつりでは、栽培相談会やガイドツアーも行っていきますので、ぜひ来てください(5月18日(土)のみ実施)!



田村 会長

column

春バラと秋バラ、何が違うの?

教えてくれる人/



バラ栽培講習会講師
(株)八廣園 渡邊 副社長

春バラは、寒い冬に栄養を蓄え一気に咲きます。花が大きくて、数も多いのが特徴です。全体的に華やかで見栄えが良いですね。一方、秋バラは、色や香りが濃い。一輪一輪の姿がきれいなので、近距離の写真撮影にお薦めです。それぞれの魅力をぜひ楽しんでください!

味わおう

バラグルメ

バラをふんだんに使ったジャムや焼き菓子、シロップ、ビールで口の中までバラ色に!



バラにちなんだ伊奈町特産品等の詰め合わせ(3,000円相当)を10人にプレゼント。詳細は7ページの「クイズ&プレゼント」をご覧ください。

世界に羽ばたく 狭山茶

江戸時代の中ごろから愛されてきた狭山茶。今では世界にも認められるように!近年の国際コンクールで受賞したお茶をピックアップして紹介します。

紫にほふ
釜炒り製緑茶
ゆめわかば (株)備前屋

JAPANESE TEA
SELECTION PARIS 2022-2023

玉緑茶部門 在仏日本国大使特別賞・金賞 受賞

国内外問わず茶づくりの技術を磨いてきた、代表の清水敬一郎さん。釜炒り製緑茶は、毎年訪れている台湾の茶農家から学んだ製法により、狭山茶を原材料に試行錯誤の上誕生しました。

問 (株)備前屋(日高市)
TEL 0120-2001-55
(月~土曜 午前8時30分~午後6時、
日曜・祝休日 午前9時~午後6時) オンライン購入はこちら▲

紫にほふ 釜炒り製緑茶 ゆめわかば(20gファスナーパック)を5人にプレゼント。詳細は7ページの「クイズ&プレゼント」をご覧ください。



さこうちゃ 狭紅茶 県立狭山工業高等学校



THE LEAFIES 2023

Special Award(特別賞) THE FUTURE OF TEA 受賞

同校電子機械科の3年生10人からなる「狭紅茶イベント班」が、課題研究授業の一環として開発した、狭山茶を使ったオリジナル紅茶。茶殻を鶏の餌に再利用するなど、近隣の5校と連携したSDGsへの取り組みも高く評価されました。

同校の通称「狭工(さこう)」と「紅茶」をかけて、「狭紅茶」

狭紅茶ができるまで



ぜひ飲みに来てください!

担当教諭 原真 茂樹さん

本校の魅力を伝えるために地元の名産を使って何かできないかと考え、7年前に思いついたのが狭紅茶でした。腕試しのつもりで海外の品評会に出品し始め、賞が取れるようになってきて大きな反響がありました。次はもっと上の賞を取りたいですね。今は地元のイベントなどで狭紅茶を販売しています。他校連携でカフェでの提供も計画中です。

県産品の海外展開に貢献したとして、
令和5年度
埼玉グローバル賞
「世界への挑戦」分野 受賞!

埼玉グローバル賞については
問 県国際課
TEL 048-830-2711

Column 茶は、国の輸出重点品目

健康志向の高まりと日本文化の浸透とともに、欧米を中心に煎茶や抹茶が普及*。県では、狭山茶などの継続的な輸出に取り組む産地などを支援しています。
*出典:農林水産省「農林水産物・食品の輸出拡大実行戦略(令和5年12月改定)」

埼玉県産農産物の輸出促進については

問 県農業ビジネス支援課 TEL 048-830-4107

狭山茶摘み体験フェスタ2024

摘んだお茶の葉は持ち帰れます。自宅でお茶づくりに挑戦してみたい?手もみ茶の実演や、新茶販売も。

日時 6月1日(土)午前10時~午後3時

場所 県茶業研究所(入間市上谷ヶ貫244-2)
★入間市駅からバス「谷ヶ貫寺」下車徒歩20分

★茶摘み体験は事前申込(先着順)。参加無料。雨天決行

TEL 04-2936-1351



イベント情報ははこちら▲

狭山茶をもっと知りたい!



▲お取り寄せ情報ははこちら

彩の国 だより

2024
No.640

5

情報コーナー

- ・「対象」は原則、県内在住、在勤または在学の人、県内の企業・団体などとしています。
- ・「費用」は、有料の場合のみ、1人分の最高額(大人料金など)を記載しています。
- ・県庁への郵便物は「〒330-9301県〇〇課」だけで届きます(所在地記入不要)。

必須 催しなどの名称、郵便番号・住所、氏名(ふりがな)、電話番号
WEB イベントカレンダーか県ホームページなど

埼玉県のソーシャルメディア



イベントカレンダー

県ホームページでイベント情報などを掲載しています。
 「彩の国だより」に掲載できなかった情報も多数あります。ぜひご活用ください。



● 広報番組のお知らせ ●

テレ玉 地デジ3ch 手話あり

いまドキッ! 埼玉 (いまたま)

毎週土曜 8:30~9:00
 内容は変更になる場合があります。



今月の放送予定

- 11日 「食」でまちおこし! 朝霞市
 - 18日 レンタサイクルでオープンガーデン
 - 25日 古墳 de コーファン「御墳印」集め
- ★4日の放送はお休みです

こんにちは県議会です

不定期・日曜 10:00~
 詳細は県議会ホームページへ



FM NACK5

朝情報★埼玉 (あさ★たま)

月~金曜 8:15~8:25

県からのお知らせやイベント情報をお伝えします。
 ★2日(休)、3日(金祝)の放送はお休みです

イベント



1 はんにゃ.川島章良さんと県立がんセンターによる「がん市民公開講座」

日時▶6月14日(金)13:30~15:00 場所▶県民活動総合センター(伊奈町・LIVE配信あり)
 申込▶6月13日(木)までにWEB 問合せ▶県立がんセンター(TEL 048-722-1111)★申込順

2 埼玉県美術展覧会「県展」

期間▶5月29日(水)~6月20日(木) 場所▶県立近代美術館(さいたま市浦和区) 問合せ▶県教育局生涯学習推進課(TEL 048-830-6925)

3 映画会「新茶の香り」他1本

日時▶5月17日(金)14:00~14:40 場所▶問合せ▶県立久喜図書館(TEL 0480-21-2659)★当日先着順

4 映画会「バリのアメリカ人」

日時▶5月2日(木)14:00~15:53 場所▶問合せ▶県立熊谷図書館(TEL 048-523-6291)★当日先着順

学習・体験



5 レジン教室「キーホルダー作り」

対象▶小学生以上(小学生は保護者同伴)
 日時▶5月19日(日)13:00~15:00 場所▶県みどりの村 費用▶1,500円 申込▶5月7日(火)(必着)までに往復はがき(必須)と参加人数を明記)で同管理事務所(〒368-0111小鹿野町飯田853 TEL 0494-75-3441)★抽選

6 アウトドア料理 in 中津

対象▶小学生以上(小学生は保護者同伴)
 日時▶6月23日(日)10:00~13:00 費用▶4,000円(1組4人まで) 申込▶6月9日(日)までにWEB 場所▶問合せ▶彩の国ふれあいの森 県森林科学館(秩父市 TEL 0494-56-0026)★申込順

7 県農林公園 農林学級(木工自由工作)

対象▶中学生以上 日時▶5月26日(日)9:30~16:00 費用▶1,300円 申込▶5月7日(火)までにWEB 場所▶問合せ▶同園(深谷市 TEL 048-583-2301)★抽選

8 葉っぱの標本づくり

対象▶小学生以上(小学生は保護者同伴)
 日時▶6月2日(日)10:00~14:00 場所▶県民の森(横瀬町) 費用▶500円 申込▶5月26日(日)までに電話で同管理事務所(TEL 0494-23-8340)★申込順

9 十二単・小袿と男子装束の着装体験

対象▶小学生以上(小学生以下は保護者同伴、十二単・男子装束は高校生以上)
 日時▶①7月27日(土) ②12月7日(土)各9:30~10:30~、11:30~、13:00~、14:00~、15:00~(各回同一内容) 場所▶県立歴史と民俗の博物館 費用▶1,000円 申込▶WEBを確認の上、①6月27日(木)(必着) ②11月7日(木)(必着)までに郵送かWEBで同館(〒330-0803さいたま市大宮区高鼻町4-219 TEL 048-645-8171)★抽選

10 県環境科学国際センター ゴールデンウィーク特別企画「研究所公開」

対象▶小学生以下は保護者同伴 日時▶5月5日(日)祝)10:30~12:00、14:00~15:30(午前・午後同一内容) 場所▶問合せ▶同センター(加須市 TEL 0480-73-8363)

11 自然史講座「うんち比べ、足跡比べ」

対象▶小学生以上(小学生は保護者同伴)
 日時▶6月15日(土)13:30~15:30 場所▶県立自然の博物館 費用▶300円 申込▶5月28日(火)(必着)までにWEBか往復はがき(参加者全員の必須)を明記)で同館(〒369-1305長瀬町長瀬1417-1 TEL 0494-66-0407)★抽選

講座・講演



12 働く女性のための健康ウェルネスセミナー

対象▶県内で働く女性 日時▶6月5日(水)13:30~15:00 受講方法▶オンライン(YouTube) 申込▶5月31日(金)までにWEB 問合せ▶県女性キャリアセンター(TEL 048-601-5810)★申込順

13 古文書講座・入門編(春季)

日時▶5月30日(木)、6月6日(木)、13日(木)各10:00~11:30、14:00~15:30(午前・午後同一内容) 場所▶県立文書館 費用▶500円 申込▶5月13日(月)(必着)までにWEBか往復はがき(必須)を明記)で同館(〒330-0063さいたま市浦和区高砂4-3-18 TEL 048-865-0112)★抽選

14 消費者月間記念講演会「人生100年を生き抜くための金融リテラシー~大切な資産を守るには~」

日時▶5月30日(木)14:00~15:40 場所▶レイボックホール(さいたま市大宮区) 申込▶5月29日(水)までに電話、WEBかFAXで県消費生活支援センター(TEL 048-261-0995 FAX 048-261-0962)★申込順。手話通訳などあり(無料・要予約)

15 博物館ミニ講座「城郭の見かた・歩きかた」

日時▶6月14日(金)14:00~15:30 費用▶100円 申込▶6月3日(月)までにWEB 場所▶問合せ▶県立嵐山史跡の博物館(TEL 049-362-5896)★抽選

16 知識やスキルを身につけて就職を目指そう! 職業訓練(ハロートレーニング) [7月開講]

対象▶求職者 日時▶講座により異なる 場所▶県内の民間教育訓練機関 費用▶教材費など(受講料は無料) 申込▶願書(県内各ハローワークなどで入手)に住所所在地を管轄するハローワークで確認印を受け、5月15日(水)~6月3日(月)(必着)に県立職業能力開発センター(〒331-0825さいたま市北区櫛引町2-499-11) 問合せ▶同センター(TEL 048-651-3122)か県産業人材育成課(TEL 048-830-4601)★選考

17 技能講習(スキルアップ講習) [7月開講]

対象▶在職者 日時▶講座により異なる 場所▶各県立高等技術専門校、県立職業能力開発センター(さいたま市北区) 費用▶講座により異なる 申込▶6月1日(土)~10日(月)にWEBで各校 問合せ▶各校、同センター(TEL 048-651-3408)か県産業人材育成課(TEL 048-830-4598)

試験



18 調理師試験

試験日▶10月26日(土) 試験会場▶受験票を参照 願書配布▶県内各保健所か県保健医療政策課(県庁内) 費用▶6,400円 受験申込▶5月7日(火)~6月3日(月)(消印有効)に(公社)調理技術技能センター 問合せ▶同センター(TEL 03-3667-1815)★受験資格あり

19 ふく処理者試験

試験日▶①<学科>9月17日(火) ②<実技>9月19日(木) 試験会場▶①食環センタービル(さいたま市浦和区) ②コープデリ商品検査センター(さいたま市北区) 願書配布▶5月7日(火)からWEBか県食品安全課(県庁内) 費用▶18,400円 受験申込▶受験案内を参照 問合せ▶同課(TEL 048-830-3608)

募集



20 県家庭教育アドバイザー養成研修受講者

対象▶家庭教育支援に熱心で、研修全日程に参加ができ、今後アドバイザーとして活動できる人 日時▶9月10日(火)、19日(木)、27日(金)、10月8日(火)、22日(火)、31日(木)、11月8日(金)、22日(金)各10:00~16:30(全8日) 場所▶彩の国すこやかプラザ(さいたま市浦和区) 他かオンライン(Zoom) 申込▶WEBを確認の上、7月5日(金)までに県教育局生涯学習推進課(TEL 048-830-6972)★抽選

21 県みどりの再生県民会議委員

対象▶令和6年4月1日現在18歳以上(公務員を除く) 任期▶7月から2年間 申込▶WEBを確認の上、5月15日(火)(消印有効)までに申込書(WEBか県みどり自然課(県庁内 TEL 048-830-3146)で入手)と作文(800字程度)を同課★選考、謝金あり

22 県環境審議会委員(2人)

対象▶令和6年4月1日現在18歳以上(公務員を除く) 任期▶8月から2年間 申込▶WEBを確認の上、6月7日(金)(消印有効)までに申込書(WEBか県環境政策課(県庁内 TEL 048-830-3041)で入手)と作文(800字程度)を同課★選考、謝金あり

埼玉県犯罪被害者支援学生ボランティア「Aya(彩)」参加登録者

対象▶18歳以上で犯罪被害者支援に関心を持ち、次のいずれかに該当する人。県内の大学または専門学校に在学/県内在住の大学生または専門学校生 申込▶WEB 問合せ▶県防犯・交通安全課(TEL 048-710-5036)

今月号の記事を読んで、下の問いの○に入る言葉や数字をお答えください。

Q いざ、○○ヘタイムスリップ!

応募方法 5月15日(水)(消印有効)までに、県ホームページの[広報紙彩の国だより]から応募するか、はがきに答え・〒・住所・氏名・年齢・電話番号・希望するプレゼント・彩の国だよりへのご意見・ご感想を明記して、県広報課(〒330-9301 県広報課)だけで届きます。応募は1人1通まで。当選者の発表はプレゼントの発送をもって代えさせていただきます。



▲応募はこちら

前号の答え: (恐)電



▶①昭和レトロな温泉銭湯 玉川温泉 無料招待券(2枚)を5人、▶②バラにちなんだ伊奈町特産品等の詰め合わせ(3,000円相当)を10人、▶③紫にはほひ 釜炒り製緑茶 ゆめわかば(20gファスナーパック)を5人、▶④埼玉うどんセットを5人、▶⑤コパトン・さいたまっ書カード(500円)を10人、▶⑥コパトン・さいたまっ書カード(500円)を10人



24 県立小児医療センター 病院ボランティア(外来の案内サポート、院内植栽の手入れ)募集説明会 参加者

対象▶心身共に健康な18歳以上でEメールを利用できる人 **日時**▶5月29日(水)10:00~12:00、14:00~16:00(午前・午後同一内容) **場所**▶同センター(さいたま市中央区) **申込**▶5月15日(水)までにWEB **問合せ**▶同センター(TEL 048-601-2326)か県保健医療政策課(TEL 048-830-7520)★先着順

25 県内トップスポーツチームと一緒にバラスポーツ体験!(ゴールボール)

対象▶小学生以上(小学生は保護者同伴) **日時**▶6月15日(土)14:00~16:30 **場所**▶上尾運動公園体育館 **申込**▶5月23日(木)までにWEB(1組6人まで) **問合せ**▶県スポーツ振興課(TEL 048-830-6998)★抽選

26 バラスポーツの裾野拡大事業 [上限10万円補助]

対象▶県内に活動拠点を有する(予定を含む)特定非営利活動法人、公益社団法人、一般社団法人または任意団体(所定要件あり) **事業実施期間**▶令和6年4月~令和7年2月 **申込**▶5月31日(金)までにWEB **問合せ**▶県スポーツ振興課(TEL 048-830-6998)★選考

お知らせ

27 企業内保育所運営の心強い味方です! 企業内保育所アドバイザー

「企業内保育所の運営をしたいけれど、何から始めればよいか分からない」などの悩みや疑問に応えます。企業内保育所アドバイザーが企画・開設・運営について助言を行う他、実際に運営している企業内保育所の見学希望にも応じます。 **申込**▶申込書(WEBで入手)をWEBかFAXで県多様な働き方推進課(TEL 048-830-3963 FAX 048-830-4821)

リハビリは終わったけど、運動を続けたい

ご活用ください! 埼玉県総合リハビリテーションセンター

厚生労働大臣認定

健康増進施設

専門スタッフが常駐! 障害のある方専用の施設です。障害に応じたトレーニングを指導員のもとで行える他、看護師による健康指導も受けられます。

障害があっても、スポーツしてみたい

見学のご予約をお待ちしています!

直接来所 電話予約 WEBで予約

今年も! 温水プール 始まりました

リフターやスロープを完備しています。

期間限定 5~10月

どんな運動ができるのか、動画で分かりやすく紹介しています。ぜひご覧ください。見学予約はこちら

TEL 048-781-2222(代)

★見学当日は看護師など専門スタッフが見学に対応します

アクセス

場所 上尾市西貝塚148-1

交通 指扇駅からバス「リハビリセンター」下車徒歩1分 他 ★駐車場あり

休館日 土・日曜、祝・休日、12月29日~1月3日

障害者手帳がなくても利用できます

33 駐車区画の適正な利用にご協力ください

車の乗り降りに幅の広い駐車区画を必要とする人がいます。すべての人が安心して外出できるよう、必要がない人は駐車しないようお願いします。 **問合せ**▶県福祉政策課(TEL 048-830-3223)

34 「バリアフリートイレ」の適正利用にご協力を

「バリアフリートイレ」とは、障害のある人や高齢者、介助の必要な人、乳幼児連れの人などのために、空間や設備を拡充したトイレの総称です。本来必要のない人によって使用されることで、「バリアフリートイレ」しか使えない人が困っています。一般用トイレを利用できる人は使用を控えましょう。また、「バリアフリートイレ」の利用者は、思いやりの心と譲り合いを互いに心掛けましょう。 **問合せ**▶県福祉政策課(TEL 048-830-3223 FAX 048-830-4801)

35 不正大麻・けし撲滅運動を実施します

大麻は法律で栽培・所持が禁止されており、けしには法律で栽培が禁止されている種類があります。不正栽培や自生する大麻・けしを撲滅するため、疑わしい植物を発見した場合は、最寄りの県保健所までご連絡ください。 **期間**▶6月30日(日)まで **問合せ**▶県薬務課(TEL 048-830-3633)

36 認定企業募集中! 多様な働き方実践企業認定制度

県では、テレワークや短時間勤務など、働きやすい職場づくりを進める企業を「多様な働き方実践企業」として認定しています。認定された企業には県から認定証を交付し、県のホームページで紹介する他、ポスターやステッカーなど認定企業のPRに活用できる認定グッズをプレゼント。「仕事と家庭が両立できる働きやすい会社」として、求人の際にアピールすることもできます。詳しくは埼玉版働き方改革ポータルサイトWEBでご確認ください。 **問合せ**▶県多様な働き方推進課(TEL 048-830-3963)

37 県警察岩槻高齢者講習センターを新たに開所します

運転免許証の更新期間満了日に70歳以上の人に義務付けられている高齢者講習や、同75歳以上の人が受ける認知機能検査等の業務に特化した施設を全国で初めて開所します。県警では、これにより講習、検査の受入枠の拡大を図ります。講習、検査は事前予約制で、手数料の支払いは原則キャッシュレス決済のみです。同所窓口では現金での支払いはできません。また、講習、検査を行う専門の施設であるため、同所では運転免許証の更新手続きはできません。なお、運転免許センター等においても、引き続き、同講習、検査は行われます。 **開所日**▶5月下旬 **場所**▶さいたま市岩槻区馬込2100-5 **問合せ**▶県警察運転免許センター(TEL 048-543-2001代)、県警察運転免許センターテレホン(ファックス)サービス(TEL FAX 048-541-1234)

38 県警察岩槻高齢者講習センターでシニア総合支援 ①運動機能測定、埼玉未来大学講座放映等 ②体験型交通安全学習 ③口腔ケア啓発

5月下旬に開所する同センターにて、県では、シニアの総合支援事業を実施します。費用は無料です。ぜひご利用ください。 **日時**▶①月~金8:30~17:15 ②月~金9:00~13:00、14:00~16:00 ③月~金10:00~15:00(いずれも祝休日、年末年始を除く) **場所**▶同センター **問合せ**▶①(公財)いきいき埼玉(TEL 048-728-2299) ②県防犯・交通安全課(TEL 048-830-2960) ③県健康長寿課(TEL 048-830-3581)★事前申込不要

39 5月は 孤独・孤立対策強化月間です

望まない孤独・孤立の問題は、人生のあらゆる場面において、誰にでも起こり得る問題です。埼玉県孤独・孤立対策ポータルサイトWEBでは、相談窓口や支援団体の情報を発信しています。ひとりで困っているとき、頼れる場所は必ずあります。一緒に探してみませんか。 **問合せ**▶県福祉政策課(TEL 048-830-3391)

5月12日は民生委員・児童委員の日

地域の身近な相談役 / 民生委員・児童委員へ ご相談ください

問 県社会福祉課 TEL 048-830-3221

「福祉サービスが知りたい」「子育てに困りごとがある」など生活に関わることは地域の民生委員・児童委員へご相談ください。民生委員・児童委員は、住民の皆さんの立場になって、生活上のさまざまな相談に応じ、適切な支援への「つなぎ役」となっています。★相談した人の秘密は守られます

こんな活動もしています / 地域で協力 /

- 高齢者や障害者世帯の見守り、安否確認
 - 登下校時の安全パトロール、子育てサロンの実施
 - 災害福祉マップづくりに参加 など
- 子どもレストラン ゆめ (鴻巣市) 子ども食堂の運営に協力

いつまでも元気 / いきいき百歳体操 (皆野町) ご近所の介護予防に

問 埼玉県民生委員・児童委員協議会 各市町村福祉担当課 TEL 048-822-1197

★相談できる内容など 詳細はこちら



蓮田市



埼玉県民の多くが学校の給食で飲んだことがある「WATABOKU(わたぼく)」の牛乳を使ったソフトクリームが食べられる!さっぱりなのにクリーミー。給食を食べていたあの頃に思わずタイムスリップ!

わたぼく牛乳ソフト、コーヒーソフト、ミックソフトの3種類から選べます。

埼玉県民熱愛の牛乳がアイスに!?

5月9日はアイスクリームの日 埼玉のアイスは好きですか?

暖かくなり、ひんやりおいしいアイスが食べくなる季節!アイスクリームやジェラートの人気店を紹介します。



Column

埼玉は生産も消費も多いアイスクリーム県

なんと埼玉県のアイスクリーム出荷額は全国1位*1。アイスクリーム・シャーベットの都市別一世帯当たり支出額はさいたま市が1位*2です。ひんやりおいしいお菓子といえば埼玉県なのです。

*1出典：(総務省・経済産業省「令和3年経済センサス・活動調査結果」)
*2出典：(「家計調査結果」(総務省統計局)品目別都道府県庁所在地市及び政令指定都市ランキング(令和3~5年平均))

深谷市

滑らかで濃厚な味わい



ル シェルブルー
Le Cielbleu

オーナーシェフはベルギーで学んだ本格派!ベルギー産カカオを使用した超濃厚なチョコレートをジェラートで楽しめます。オリジナルチョコレートも販売しているので、ギフトや手土産に。



営業時間 午前10時~午後6時(水曜定休)
住所 深谷市上柴町西3-16-15
★深谷駅下車徒歩30分
TEL 048-514-7858

モミアンドトイズ パサール 蓮田店
MOMI&TOY'S

営業時間 午前11時~午後9時(不定休)
住所 蓮田市川島370 ★東北自動車道蓮田SA(上り線) Pasar蓮田内
TEL 048-731-8222

川越市



河越抹茶とナツメのハーモニー

川越パターテ

川越一番街にあるスイーツとニョッキのテイクアウト専門店。中でも河越抹茶をたっぷり使ったジェラートは香り高く大人気の逸品です。



営業時間 午前10時30分~午後5時(不定休)
住所 川越市幸町3-3
★本川越駅下車徒歩15分
TEL 049-227-6600

上尾市



搾りたて牛乳の新鮮ジェラート

榎本牧場

搾りたての牛乳で作られているから濃厚でフレッシュ!シングルかダブルどちらかを選べます。牛舎を覗いたり、ミニプラを見たりすることもできて、家族で楽しめるスポット!



営業時間 午前9時30分~午後5時(不定休)
住所 上尾市畔吉736-1
★上尾駅からバス「畔吉停留所」下車徒歩5分
TEL 048-726-1306

秩父市

優しい甘さのアイスマルクとくちどける野いちご

ジュリンズ ジョ JURIN'S GEO

オススメは、「マリアージュアイスクリーム・アイスマルクと野いちご」。15種類のアイスとシャーベットの中からお店が厳選した相性バツグンのペアリングの一つです。カップオブエクセレンスを受賞した最高品質のコーヒーもぜひ一緒に。



営業時間 午前9時30分~午後5時(水曜定休)
住所 秩父市上影森673-1
★浦山口駅下車徒歩15分
TEL 0494-25-5511

●この広報紙は4月16日(火)現在の情報をもとに作成しています。
●新聞折り込みでお届けしている他、市区町村・県地域振興センター・県広報課、県内の埼玉りそな銀行・武蔵野銀行・埼玉信用金庫・イオン・イトーヨーカドー・コーププラザなどにも置いてあります。
●この広報紙は、視覚に障害のある方を対象に点字版やデジ版も発行しています。送付を希望される方は、県広報課にご連絡ください。
●この広報紙に掲載している有料広告は広告掲載基準に基づき(株)ジチタイドが受け付けを行っています。掲載希望は同社(TEL 092-716-1401) br-syutoken@zaigenkakuho.comへ。